

คำนำ

โลกในยุคปัจจุบันเทคโนโลยีได้รับการพัฒนาอย่างรวดเร็วและมีประสิทธิภาพยิ่ง ทั้งนี้เพราะว่าเทคโนโลยีมีบทบาทและมีประโยชน์ในการพัฒนางานในด้านต่าง ๆ มากมาย

สารสนเทศของกลุ่มงานบริหารทั่วไป ฉบับนี้ได้รวบรวมข้อมูลต่างๆ จากนักเรียนโดยการนำมาประมวลจัดทำเป็นสารสนเทศขึ้น ข้อมูลดังกล่าวเป็นการสรุปรายงานของกลุ่มงานบริหารทั่วไป ประจำปีการศึกษา 2553 ทั้งนี้เพื่อชี้ให้เห็นถึงสภาพปัญหาของนักเรียนซึ่งข้อมูลดังกล่าวจะได้นำไปศึกษาวิเคราะห์แก้ไขพฤติกรรมของนักเรียนในโอกาสต่อไป

ขอขอบพระคุณครูผู้รวบรวมข้อมูล ตลอดจนคณะผู้จัดทำสารสนเทศของกลุ่มงานบริหารทั่วไปมา ณ โอกาสนี้

กลุ่มงานบริหารทั่วไป
โรงเรียนห้วยคาพิทยาคม

สารบัญ

เรื่อง	หน้า
- ตารางแสดงจำนวนนักเรียนที่กระทำความดี(เก็บของได้ส่งคืนเจ้าของ)ปีการศึกษา 2553	1
- ตาราง จำนวนนักเรียนที่กระทำความผิดและได้รับการลงโทษ ปีการศึกษา 2553	2
- สรุปสถานการณ์ของนักเรียนที่เสพสิ่งเสพติด ปีการศึกษา 2553	3
- ตารางแสดงการมาโรงเรียนของนักเรียนหันคาพิทยาคม ปีการศึกษา 2553	4
- สถิติจำนวนนักเรียนระดับชั้นต่าง ๆ ที่มาสาย ภาคเรียนที่ 1 ปีการศึกษา 2553	5
- สถิติจำนวนนักเรียนระดับชั้นต่าง ๆ ที่หนีเรียนรายคาบ ภาคเรียนที่ 1 ปีการศึกษา 2553	6
- สถิติจำนวนนักเรียนระดับชั้นต่าง ๆ ที่ขาดเรียนรายคาบ ภาคเรียนที่ 1 ปีการศึกษา 2553	7
- สถิติจำนวนนักเรียนระดับชั้นต่าง ๆ ที่ลาหยุด ภาคเรียนที่ 1 ปีการศึกษา 2553	8
- สถิติจำนวนนักเรียนระดับชั้นต่าง ๆ ที่มาสาย ภาคเรียนที่ 2 ปีการศึกษา 2553	9
- สถิติจำนวนนักเรียนระดับชั้นต่าง ๆ ที่หนีเรียนรายคาบ ภาคเรียนที่ 2 ปีการศึกษา 2553	10
- สถิติจำนวนนักเรียนระดับชั้นต่าง ๆ ที่ขาดเรียนรายคาบ ภาคเรียนที่ 2 ปีการศึกษา 2553	11
- สถิติจำนวนนักเรียนระดับชั้นต่าง ๆ ที่ลาหยุด ภาคเรียนที่ 2 ปีการศึกษา 2553	12
- การดำเนินกิจกรรมเยี่ยมบ้านนักเรียน ปีการศึกษา 2553	13
- รายชื่อนักเรียนที่มีสภาวะด้อยโอกาสและมีความยากลำบากมากที่สุด ปีการศึกษา 2553	15
- สรุปผลการคัดกรองนักเรียนตามระบบการดูแลช่วยเหลือนักเรียน ปีการศึกษา 2553	16
- สรุปผลการคัดกรองนักเรียนด้านพฤติกรรมที่ไม่พึงประสงค์ ปีการศึกษา 2553	16

ตารางแสดงจำนวนนักเรียนที่กระทำความดี(เก็บของได้ส่งคืนเจ้าของ)

ปีการศึกษา 2553

ระดับชั้น	จำนวนนักเรียน	รายการของที่เก็บได้			
		เงิน	ทองคำ	นาฬิกา	อื่น ๆ
ม.1	311	8	0	0	0
ม.2	316	7	0	0	0
ม.3	389	4	0	0	0
ม.4	179	4	0	0	0
ม.5	143	2	0	0	0
ม.6	168	3	0	0	8
รวม	1506	28	0	0	8
ร้อยละของนักเรียนทั้งหมด		1.89	0.00	0.00	0.53

จำนวน(ร้อยละ)

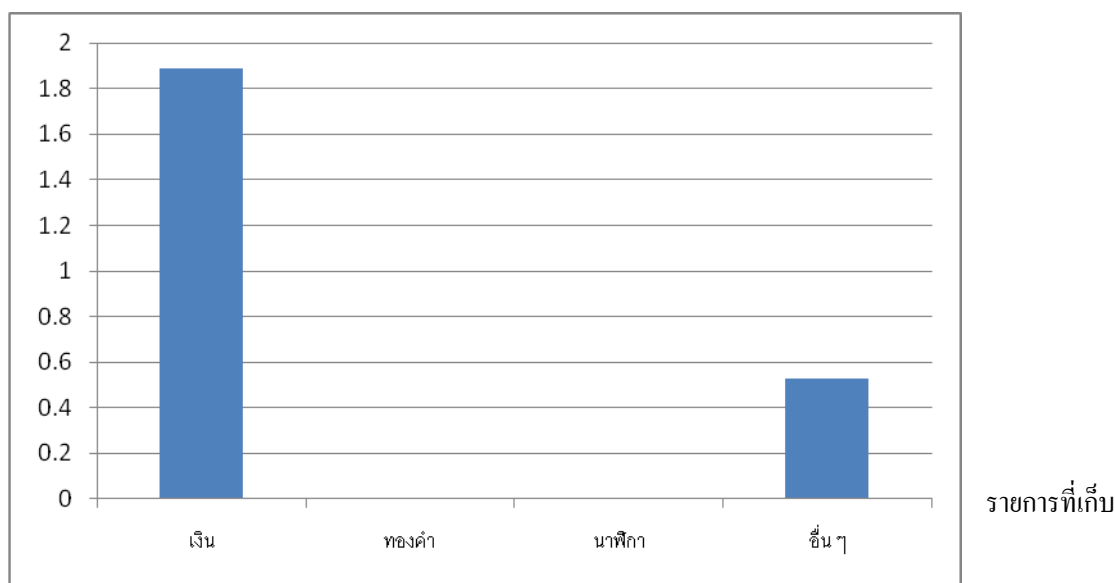

แผนภูมิแสดงนักเรียนทำความดี ปีการศึกษา 2553

ตารางแสดงจำนวนนักเรียนที่กระทำความผิดและได้รับการลงโทษ

ปีการศึกษา 2553

ระดับชั้น	จำนวนนักเรียน	การลงโทษ				
		ว่ากล่าว ตักเตือน	กิจกรรม	ทำทัณฑ์บน	พักการเรียน	ให้ย้าย สถานศึกษา
ม.1	311	19	13	5	1	-
ม.2	316	25	21	12	5	-
ม.3	389	32	34	13	4	-
ม.4	179	10	6	-	-	-
ม.5	143	9	6	1	-	-
ม.6	168	6	8	-	2	-
รวม	1506	101	88	31	12	-
ร้อยละของนักเรียนทั้งหมด		6.70	5.84	2.05	0.79	0.00

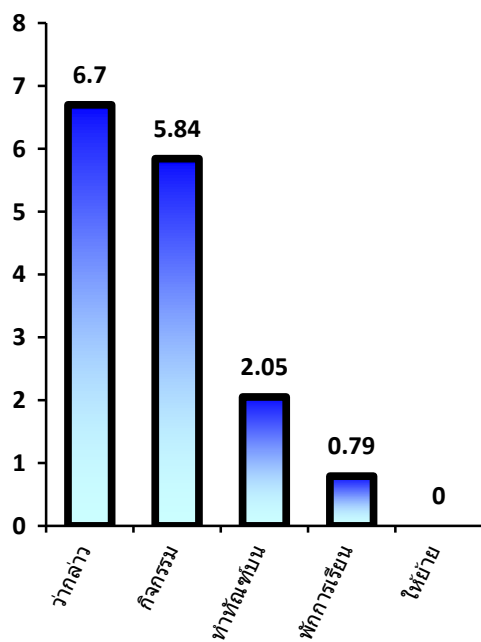

สรุปสถานการณ์ของนักเรียนที่เสพลิงเสพติด

ปีการศึกษา 2553

ระดับชั้น	จำนวนนักเรียน	จำนวนนักเรียนที่เสพลิงเสพติด			
		บุหรี	ยาเสพติด (ยาบ้า/กัญชา)	เหล้า	อื่น ๆ
ม.1	311	-	-	-	-
ม.2	316	2	-	-	-
ม.3	389	3	-	-	-
ม.4	179	-	-	-	-
ม.5	143	1	-	-	-
ม.6	168	2	-	-	-
รวม	1506	8	-	-	-
ร้อยละของนักเรียนทั้งหมด		0.53	-	-	-

จำนวนนักเรียน(คน)

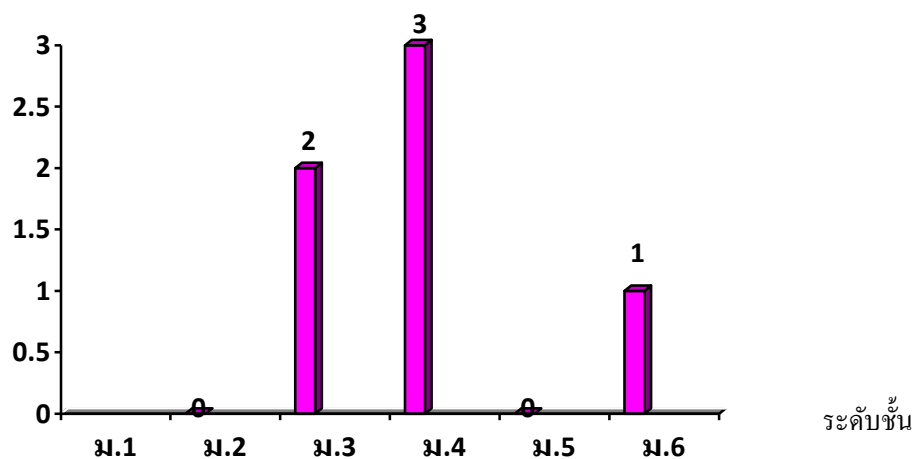

แผนภูมิแสดงสถานการณ์ของนักเรียนที่เสพลิงเสพติด ปีการศึกษา 2553

ตารางแสดงการมาโรงเรียนของนักเรียนโรงเรียนห้วยคาพิทยาคม

ปีการศึกษา 2553

ระดับชั้น	จำนวนนักเรียน	การมาโรงเรียนของนักเรียน				
		จักรยาน	จักรยานยนต์	รถโดยสาร	เดิน	ผู้ปกครองมาส่ง
ม.1	311	14	26	182	15	74
ม.2	316	19	48	153	17	79
ม.3	389	10	66	227	16	70
ม.4	179	2	56	88	6	27
ม.5	143	3	62	49	5	24
ม.6	168	3	63	72	1	29
รวม	1506	51	321	771	60	303
ร้อยละของนักเรียนทั้งหมด		3.39	21.31	51.20	3.98	20.12

จำนวน (ร้อยละ)

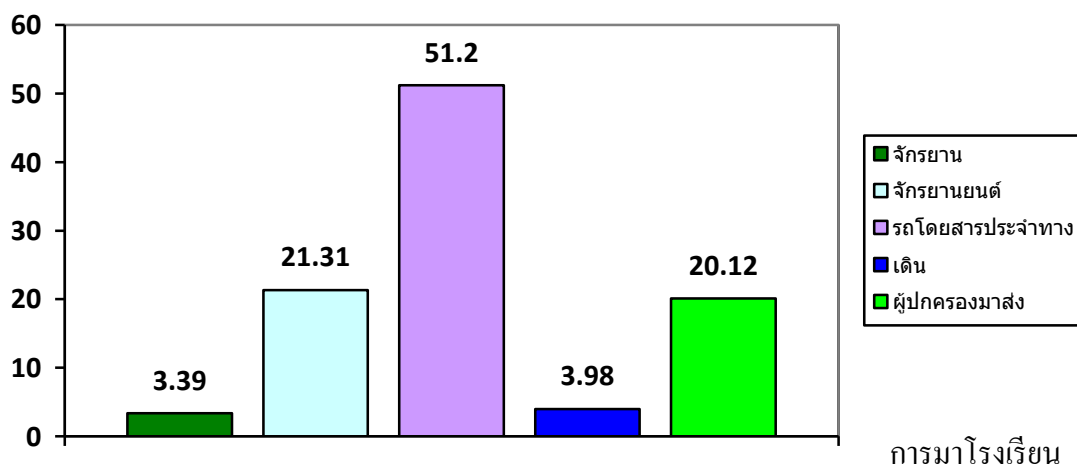

แผนภูมิแสดงการมาโรงเรียนของนักเรียนโรงเรียนห้วยคาพิทยาคม

ปีการศึกษา 2553

สถิติจำนวนนักเรียนระดับชั้นต่าง ๆ ที่มาสาย

ภาคเรียนที่ 1 ปีการศึกษา 2553

ระดับ ชั้น	จำนวนนักเรียน		เดือน									
			พ.ค.		มิ.ย.		ก.ค.		ส.ค.		ก.ย.	
	ชาย	หญิง	ชาย	หญิง	ชาย	หญิง	ชาย	หญิง	ชาย	หญิง	ชาย	หญิง
ม.1	141	170	4	1	5	3	5	0	5	2	2	5
ม.2	155	161	8	4	25	8	19	11	19	22	10	9
ม.3	179	210	18	6	30	19	22	18	8	28	17	7
ม.4	58	121	5	13	19	15	7	8	20	21	4	7
ม.5	45	98	15	9	14	26	13	11	19	25	8	9
ม.6	54	114	10	19	11	30	7	28	11	21	5	10
รวม	632	874	60	52	104	101	73	76	82	119	46	47
ร้อยละของนักเรียน ทั้งหมด			9.49	8.23	16.46	15.98	11.55	12.03	12.97	18.83	7.28	7.44

จำนวน (ร้อยละ)

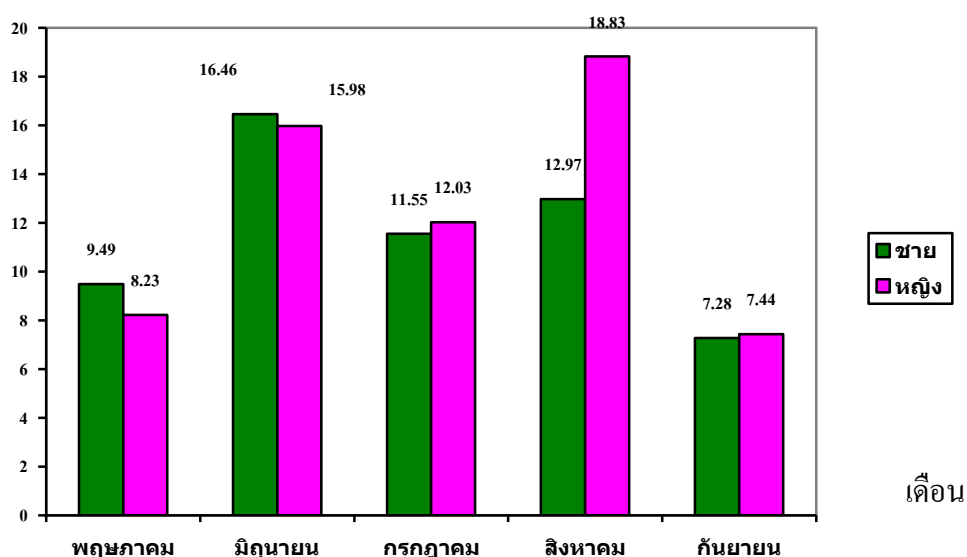

แผนภูมิแสดงจำนวนนักเรียนที่มาโรงเรียนสาย ภาคเรียนที่ 1 ปีการศึกษา 2553

สถิติจำนวนนักเรียนระดับชั้นต่าง ๆ ที่หนีเรียนรายคาบ
ภาคเรียนที่ 1 ปีการศึกษา 2553

ระดับ ชั้น	จำนวน นักเรียน		เดือน									
			พ.ค.		มิ.ย.		ก.ค.		ส.ค.		ก.ย.	
	ชาย	หญิง	ชาย	หญิง	ชาย	หญิง	ชาย	หญิง	ชาย	หญิง	ชาย	หญิง
ม.1	141	170	4	-	2	2	2	-	7	4	-	2
ม.2	155	161	17	10	66	13	62	2	77	-	73	5
ม.3	179	210	81	26	114	20	48	11	120	15	88	11
ม.4	58	121	6	-	1	-	7	-	3	18	7	17
ม.5	45	98	12	29	5	30	3	20	-	5	4	2
ม.6	54	114	3	-	1	9	-	6	3	4	-	1
รวม	632	874	123	65	189	74	122	39	210	11	172	38
ร้อยละของนักเรียน ทั้งหมด			8.17	4.32	12.55	4.91	8.10	2.59	13.94	0.73	11.42	2.52

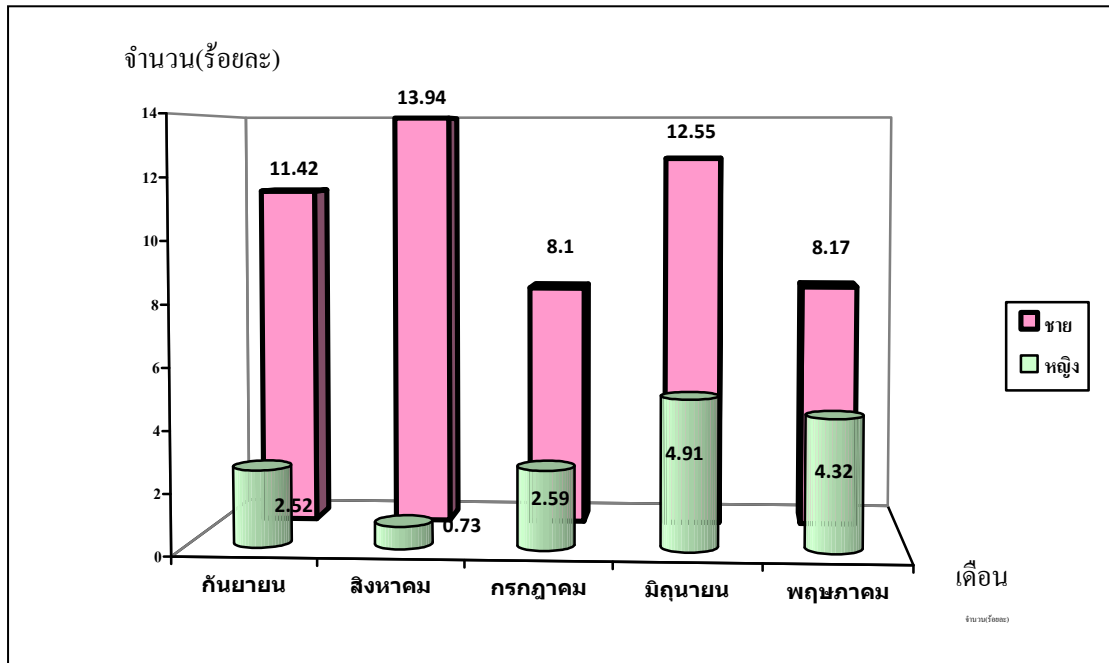

แผนภูมิแสดงจำนวนนักเรียนที่หนีเรียนรายคาบ ภาคเรียนที่ 1 ปีการศึกษา 2553

สถิติจำนวนนักเรียนระดับชั้นต่าง ๆ ที่ขาดเรียนรายคาบ
ภาคเรียนที่ 1 ปีการศึกษา 2553

ระดับ ชั้น	จำนวน นักเรียน		เดือน									
			พ.ค.		มิ.ย.		ก.ค.		ส.ค.		ก.ย.	
	ชาย	หญิง	ชาย	หญิง	ชาย	หญิง	ชาย	หญิง	ชาย	หญิง	ชาย	หญิง
ม.1	141	170	26	9	45	16	25	3	47	50	45	36
ม.2	155	161	37	25	74	38	45	29	111	122	106	99
ม.3	179	210	85	21	119	45	98	57	178	131	147	126
ม.4	58	121	17	12	9	10	2	9	12	27	26	61
ม.5	45	98	36	9	14	41	16	37	31	47	21	35
ม.6	54	114	39	57	38	27	14	25	49	36	59	137
รวม	632	874	240	133	229	177	200	160	428	413	404	494
ร้อยละของนักเรียน ทั้งหมด			15.94	8.83	19.85	11.75	13.28	10.62	28.42	27.42	26.83	32.80

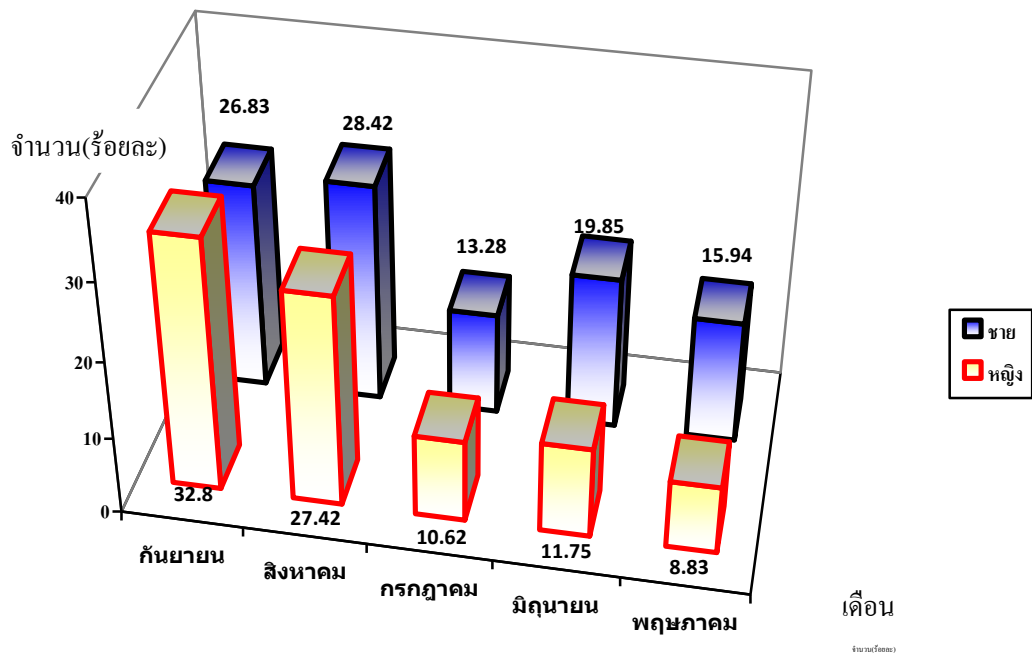

แผนภูมิแสดงจำนวนนักเรียนที่ขาดเรียนรายคาบ ภาคเรียนที่ 1 ปีการศึกษา 2553

สถิติจำนวนนักเรียนระดับชั้นต่าง ๆ ที่ลาหยุดเรียน
ภาคเรียนที่ 1 ปีการศึกษา 2553

ระดับ ชั้น	จำนวนนักเรียน		เดือน									
			พ.ค.		มิ.ย.		ก.ค.		ส.ค.		ก.ย.	
	ชาย	หญิง	ชาย	หญิง	ชาย	หญิง	ชาย	หญิง	ชาย	หญิง	ชาย	หญิง
ม.1	141	170	-	-	4	4	4	3	9	15	22	20
ม.2	155	161	5	1	4	16	4	3	9	4	9	17
ม.3	179	210	-	-	3	1	-	-	1	4	2	5
ม.4	58	121	-	-	-	1	-	1	4	9	5	8
ม.5	45	98	2	-	-	2	-	-	-	-	2	12
ม.6	54	114	-	-	-	-	-	2	-	1	-	2
รวม	632	874	7	1	11	24	8	9	23	33	40	64
ร้อยละของนักเรียน ทั้งหมด			0.46	0.07	0.73	1.59	0.53	0.6	1.51	2.19	2.66	4.25

จำนวน(ร้อยละ)

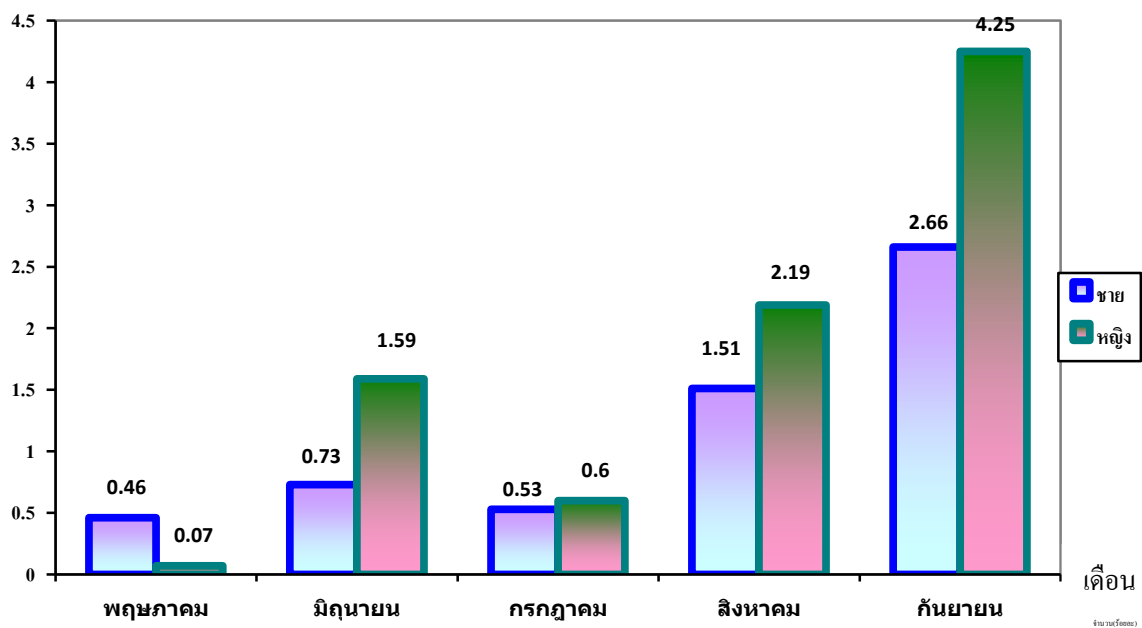

แผนภูมิแสดงจำนวนนักเรียนที่ลาหยุด ภาคเรียนที่ 1 ปีการศึกษา 2553

สถิติจำนวนนักเรียนระดับชั้นต่าง ๆ ที่มาสาย
ภาคเรียนที่ 2 ปีการศึกษา 2553

ระดับ ชั้น	จำนวน นักเรียน		เดือน							
			พฤศจิกายน		ธันวาคม		มกราคม		กุมภาพันธ์	
	ชาย	หญิง	ชาย	หญิง	ชาย	หญิง	ชาย	หญิง	ชาย	หญิง
ม.1	141	170	14	10	6	4	16	16	18	6
ม.2	155	161	35	22	33	14	30	18	30	24
ม.3	179	210	44	29	41	23	41	29	35	50
ม.4	58	121	18	20	12	23	16	18	21	34
ม.5	45	98	16	21	19	7	25	17	31	17
ม.6	54	114	14	34	18	23	16	29	16	36
รวม	632	874	141	133	129	94	144	127	151	167
ร้อยละของนักเรียน ทั้งหมด			9.36	8.83	8.56	6.24	9.56	8.43	10.02	11.08

จำนวน (ร้อยละ)

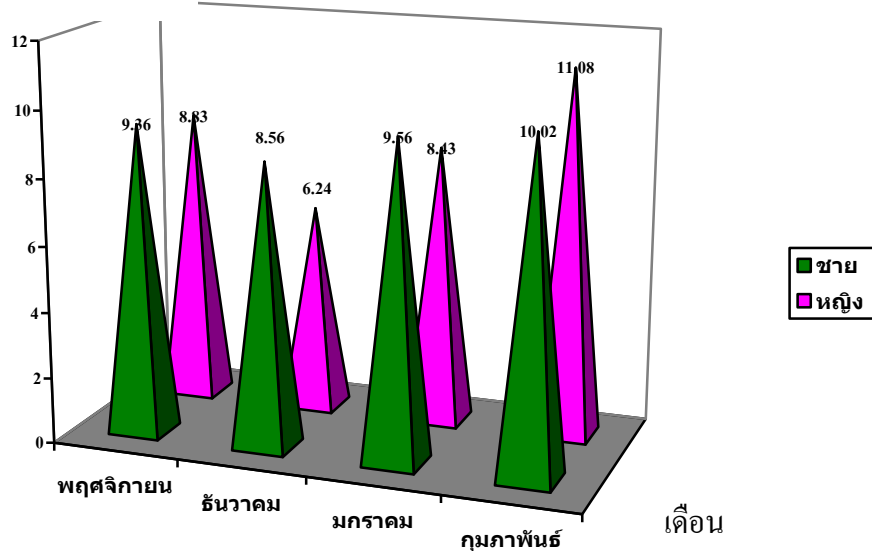

แผนภูมิแสดงจำนวนนักเรียนที่มาโรงเรียนสาย ภาคเรียนที่ 2 ปีการศึกษา 2553

สถิติจำนวนนักเรียนระดับชั้นต่าง ๆ ที่หนีเรียนรายคาบ
ภาคเรียนที่ 2 ปีการศึกษา 2553

ระดับ ชั้น	จำนวน นักเรียน		เดือน							
			พฤศจิกายน		ธันวาคม		มกราคม		กุมภาพันธ์	
	ชาย	หญิง	ชาย	หญิง	ชาย	หญิง	ชาย	หญิง	ชาย	หญิง
ม.1	141	170	21	21	19	20	11	19	18	12
ม.2	155	161	152	19	106	5	98	8	114	14
ม.3	179	210	79	17	32	-	94	27	91	47
ม.4	58	121	10	2	9	18	18	14	21	6
ม.5	45	98	16	10	4	7	-	4	11	15
ม.6	54	114	1	-	10	20	2	5	2	36
รวม	632	874	279	69	180	70	223	77	257	130
ร้อยละของนักเรียน ทั้งหมด			18.53	4.58	11.95	4.64	14.80	5.11	17.06	8.63

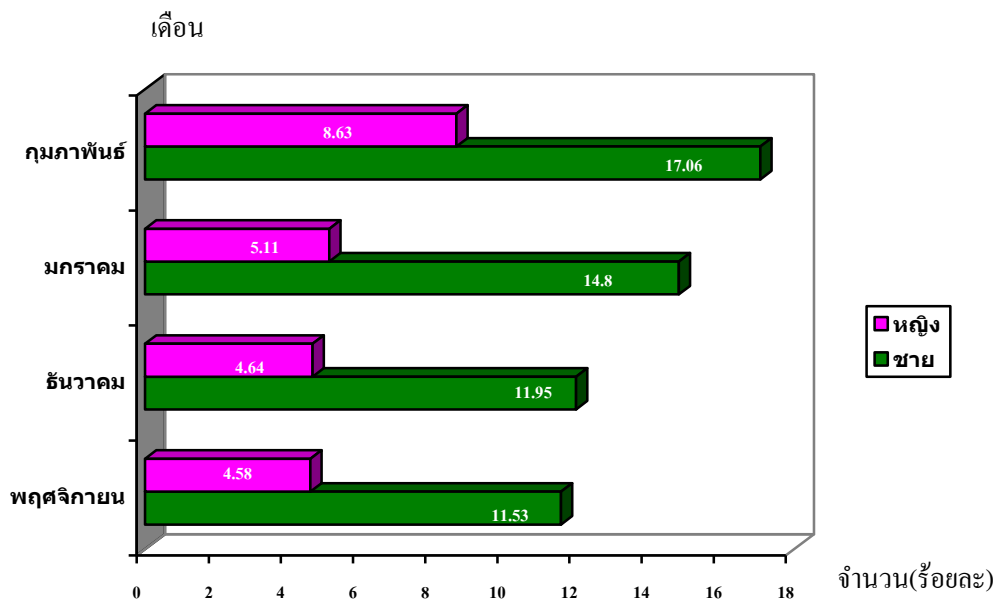

แผนภูมิแสดงจำนวนนักเรียนที่หนีเรียนรายคาบ ภาคเรียนที่ 2 ปีการศึกษา 2553

สถิติจำนวนนักเรียนระดับชั้นต่าง ๆ ที่ขาดเรียนรายคาบ
ภาคเรียนที่ 2 ปีการศึกษา 2553

ระดับ ชั้น	จำนวน นักเรียน		เดือน							
			พฤศจิกายน		ธันวาคม		มกราคม		กุมภาพันธ์	
	ชาย	หญิง	ชาย	หญิง	ชาย	หญิง	ชาย	หญิง	ชาย	หญิง
ม.1	141	170	85	72	59	46	85	45	80	39
ม.2	155	161	153	106	65	34	82	81	111	78
ม.3	179	210	212	164	103	77	160	107	156	73
ม.4	58	121	23	35	34	54	40	75	23	32
ม.5	45	98	22	92	27	74	21	59	11	60
ม.6	54	114	49	45	31	68	65	105	43	113
รวม	632	874	544	514	319	353	453	472	424	395
ร้อยละของนักเรียน ทั้งหมด			36.12	34.13	21.18	23.44	30.08	31.34	28.15	26.23

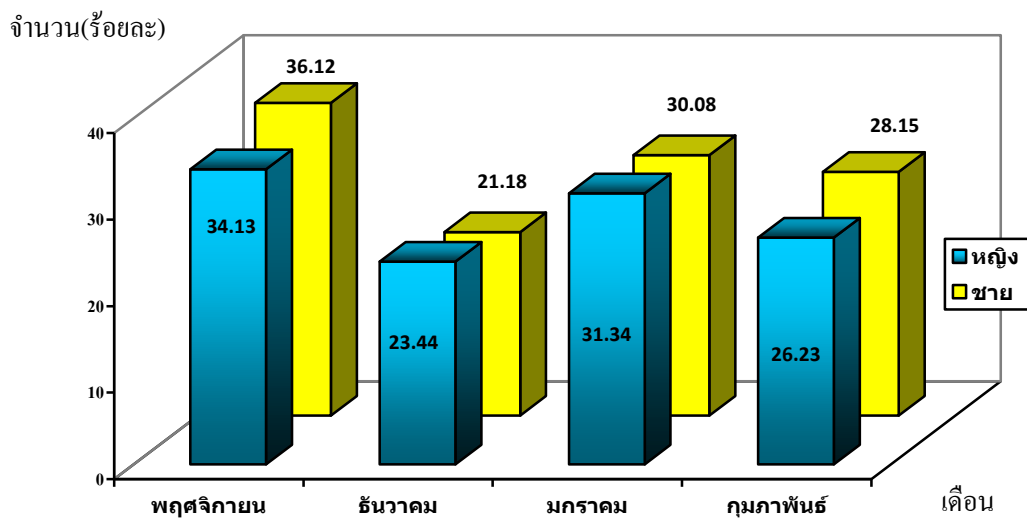

แผนภูมิแสดงจำนวนนักเรียนที่ขาดเรียนรายคาบ ภาคเรียนที่ 2 ปีการศึกษา 2553

สถิติจำนวนนักเรียนระดับชั้นต่าง ๆ ที่ลาหยุดเรียน
ภาคเรียนที่ 2 ปีการศึกษา 2553

ระดับ ชั้น	จำนวน นักเรียน		เดือน							
			พฤศจิกายน		ธันวาคม		มกราคม		กุมภาพันธ์	
	ชาย	หญิง	ชาย	หญิง	ชาย	หญิง	ชาย	หญิง	ชาย	หญิง
ม.1	141	170	22	27	4	9	2	1	9	25
ม.2	155	161	17	16	2	2	2	2	12	14
ม.3	179	210	-	5	1	-	1	2	1	1
ม.4	58	121	1	5	3	10	1	4	2	11
ม.5	45	98	1	1	2	-	1	3	17	30
ม.6	54	114	1	1	-	-	1	3	3	12
รวม	632	874	42	55	12	21	8	15	41	93
ร้อยละของนักเรียน ทั้งหมด			2.79	3.65	0.79	1.39	0.53	0.99	2.72	6.17

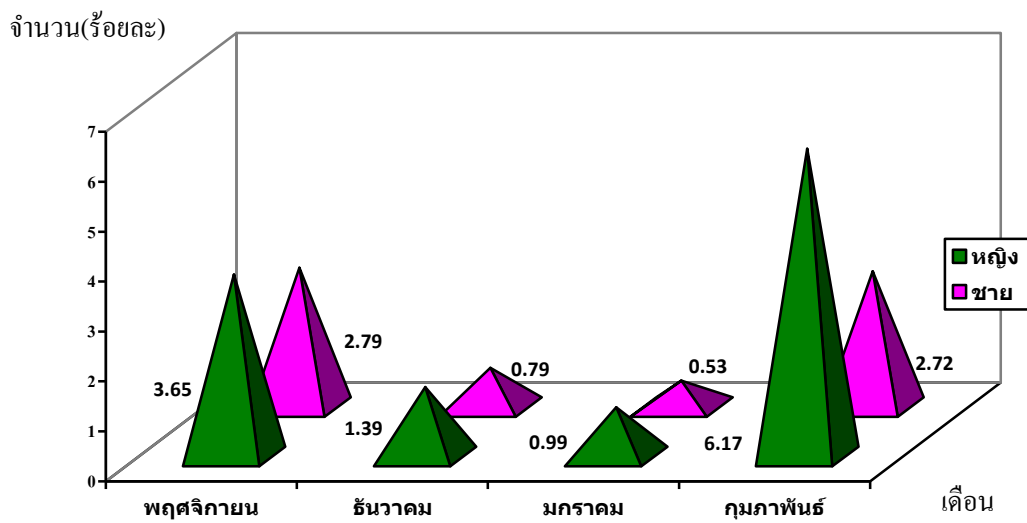

แผนภูมิแสดงจำนวนนักเรียนที่ลาหยุดเรียน ภาคเรียนที่ 2 ปีการศึกษา 2553

การดำเนินกิจกรรมเยี่ยมบ้านนักเรียน ปีการศึกษา 2553

1. ข้อมูลทั่วไป

จำนวนครอบครัวที่เข้าเยี่ยม	1,506	ครอบครัว
จำนวนนักเรียนที่เข้าเยี่ยม	1,506	ครอบครัว

2. ลักษณะการดำเนินชีวิต และกิจกรรมเมื่อนักเรียนอยู่ที่บ้าน

- งานอดิเรก เล่นกีฬา จำนวน 267 ครอบครัว อ่านหนังสือ จำนวน 253 ครอบครัว
เล่นเกม จำนวน 151 ครอบครัว เล่นดนตรี จำนวน 70 ครอบครัว
ดู TV จำนวน 585 ครอบครัว อื่นๆ 180 ครอบครัว
- การช่วยพ่อแม่ทำงานบ้าน จำนวน 1,113 ครอบครัว
- การหารายได้พิเศษ จำนวน 108 ครอบครัว

3. สภาพแวดล้อมของครอบครัว

3.1 กลุ่มครอบครัวที่สภาพแวดล้อมดี จำนวน 1,411 ครอบครัว

● ด้านที่อยู่อาศัยและปัจจัยทางกายภาพ

- การอยู่อาศัย อยู่กับบิดา มารดา จำนวน 1,341 ครอบครัว
 อยู่กับบุคคลอื่น จำนวน 70 ครอบครัว
- ลักษณะสภาพบ้าน ความแข็งแรงปลอดภัย 1,375 ครอบครัว
- สภาพแวดล้อมรอบบ้านหรือในชุมชนปลอดภัย จำนวน 1,375 ครอบครัว
- สภาพแวดล้อมรอบบ้านหรือในชุมชนทำให้มีความเสี่ยงต่อเด็ก จำนวน 36 ครอบครัว

● ด้านบรรยากาศและความสัมพันธ์ในครอบครัว

- อบอุน/มีเหตุผล/ให้เวลา จำนวน 1,391 ครอบครัว
- ปล่อยปละละเลย จำนวน 20 ครอบครัว

● ด้านสนับสนุนด้านการเรียน(สอนการบ้าน/ให้เรียนพิเศษ/จัดหาสื่อ เครื่องมือเพื่อการเรียนรู้)

- มี จำนวน 1,335 ครอบครัว
- ไม่มี จำนวน 76 ครอบครัว

(ถ้ามี ได้แก่ สอนการบ้าน ให้เรียนพิเศษ ซื่ออุปกรณ์การเรียน)

● ด้านสนับสนุนด้านความประพฤติ

มี จำนวน 1,411 ครอบครัว

ไม่มี จำนวน - ครอบครัว

3.2 กลุ่มครอบครัวที่สภาพแวดล้อมมีแนวโน้มเข้าสู่ภาวะเสี่ยง จำนวน 95 ครอบครัว

● ด้านที่อยู่อาศัยและปัจจัยทางกายภาพ

- การอยู่อาศัย อยู่กับบิดา มารดา จำนวน 50 ครอบครัว

อยู่กับบุคคลอื่น จำนวน 45 ครอบครัว

- ลักษณะสภาพบ้าน ความแข็งแรงปลอดภัย 48 ครอบครัว

- สภาพแวดล้อมรอบบ้านหรือในชุมชนปลอดภัย จำนวน 48 ครอบครัว

- สภาพแวดล้อมรอบบ้านหรือในชุมชนทำให้มีความเสี่ยงต่อเด็ก จำนวน 47 ครอบครัว

● ด้านบรรยากาศและความสัมพันธ์ในครอบครัว

อบอุน/มีเหตุผล/ให้เวลา จำนวน 75 ครอบครัว

ปล่อยปละละเลย จำนวน 20 ครอบครัว

● ด้านสนับสนุนด้านการเรียน(สอนการบ้าน/ให้เรียนพิเศษ/จัดหาสื่อ เครื่องมือเพื่อการเรียนรู้)

มี จำนวน 57 ครอบครัว

ไม่มี จำนวน 38 ครอบครัว

(ถ้ามี ได้แก่ สอนการบ้าน ให้เรียนพิเศษ ซื้ออุปกรณ์การเรียน)

● ด้านสนับสนุนด้านความประพฤติ

มี จำนวน 76 ครอบครัว

ไม่มี จำนวน 15 ครอบครัว

รายชื่อนักเรียนที่มีสถานะด้อยโอกาส และมีความยากลำบากมากที่สุด

โรงเรียน หันคาพิทยาคม ปีการศึกษา 2553

ที่	ชื่อ-สกุล	ชั้น	ที่อยู่	สถานะด้อยโอกาสและความยากลำบาก(บรรยายสภาพ)
1	ค.ญ.วาสนา เกสา	ม.2/4	บ้านเลขที่ 165 หมู่ 15 ต.กะบกเตี้ย อ.เนินขาม จ. ชัยนาท	บิดา มารดา เสียชีวิต ด้วยป่วยเป็นโรคเอดส์ นักเรียนต้องอาศัยอยู่กับย่า ซึ่งมีอายุมากแล้ว มีรายได้น้อย ไม่พอต่อรายจ่าย นักเรียนต้องออกช่วยทางบ้านทำงานพิเศษ นำเงินมาใช้จ่ายในครอบครัว
2	นายไกรวัน เอียงปาน	ม.4/4	บ้านเลขที่ 95 หมู่ 1 หมู่บ้านเด่นใหญ่ ต.เด่นใหญ่ อ.หันคา จ. ชัยนาท	- ที่พักอาศัยสภาพชำรุดทรุดโทรมอย่างมาก หากไม่ได้รับการดูแลปรับปรุงซ่อมแซมอาจเกิดอันตรายต่อผู้อยู่อาศัย นักเรียนต้องอาศัยรับ-ส่งซึ่งต้องเสียค่าใช้จ่ายในการเดินทางมาโรงเรียน นักเรียนมีโรคประจำตัว คือโรคลมชักตั้งแต่เด็ก รายได้ในครอบครัวน้อยมาก ประมาณ 2,000 บาท ต่อเดือน ไม่พอต่อรายจ่ายในครอบครัว
3	ค.ญ.อภิภา โพธิ์ทอง	ม.1/4	บ้านเลขที่ 9 หมู่ 3 บ้านลานคา ต.หนองบ่มกล้วย อ. บ้านไร่ จ. อุทัยธานี	- การเดินทางมาโรงเรียนระยะทางไกล - อาศัยอยู่กับ ตา บิดาเสียชีวิต มารดาทำงานต่างจังหวัด รายได้น้อย - ครอบครัวมีรายได้ ไม่เพียงพอรายจ่าย

หมายเหตุ รายงาน โรงเรียนละ 3 คน จากลำบากไปหาน้อย

สรุปผลการคัดกรองนักเรียนตามระบบการดูแลช่วยเหลือนักเรียน ปีการศึกษา 2553

ระดับชั้น	ด้านการเรียน	ด้านความสามารถพิเศษ	ด้านสุขภาพ		ด้านครอบครัว	
			ร่างกาย	จิตใจ	เศรษฐกิจ	การคุ้มครองนักเรียน
ม.1	40	97	5	-	127	-
ม.2	49	33	11	-	115	-
ม.3	40	42	12	-	108	-
ม.4	11	13	12	-	105	-
ม.5	14	11	10	-	81	-
ม.6	21	22	16	-	95	-

สรุปผลการคัดกรองนักเรียนด้านพฤติกรรมที่ไม่พึงประสงค์

โรงเรียนห้วยคาพิทยาคม ปีการศึกษา 2553

ระดับชั้น	ด้านพฤติกรรมที่ไม่พึงประสงค์					
	เพศสัมพันธ์	ติดเกม	การพนัน	ลักขโมย	ทะเลาะวิวาท	ใช้จ่ายฟุ่มเฟือย
ม.1	-	-	-	-	-	-
ม.2	-	1	-	-	-	-
ม.3	2	13	-	2	7	-
ม.4	2	-	-	-	-	-
ม.5	3	-	-	-	3	5
ม.6	3	-	-	-	3	5
รวม	10	14	-	2	13	10
คิดเป็นร้อยละ	0.66	0.92	-	0.13	0.86	0.66